

DOI: <https://doi.org/10.56712/latam.v6i1.3430>

## **Factores asociados a la decadencia de la agricultura en el territorio rural del Cantón Paján en Ecuador, periodo 2023 – 2024**

Factors Associated with the decline of agriculture in the rural territory of Paján Canton in Ecuador, period 2023 – 2024

**Klenin Rodríguez**

ks.rodriguez.2022@alumnos.urjc.es  
<https://orcid.org/0009-0007-8774-3200>  
Universidad Rey Juan Carlos  
Paján – Ecuador

**María Delgado**

mariajesus.delgado@urjc.es  
<http://orcid.org/0000-0003-3830-2701>  
Universidad Rey Juan Carlos  
Madrid – España

Artículo recibido: 28 de enero de 2025. Aceptado para publicación: 11 de febrero de 2025.  
Conflictos de Interés: Ninguno que declarar.

### **Resumen**

Los factores asociados a la decadencia de la agricultura en las zonas rurales representan un fenómeno que al pasar del tiempo tiene un significativo auge, y esto se debe a diversos indicadores como la falta de estimulación en su producción, con carencia de políticas económicas eficientes y con trabajadores del sector agrícola desmotivados en los cultivos. En relación a lo planteado, se consideró importante desarrollar este proceso de investigación con el objetivo de determinar los factores que se encuentran asociados a la decadencia de la agricultura en el territorio rural del cantón Paján, perteneciente a la provincia de Manabí en Ecuador. La metodología de estudio aplicada fue de enfoque cuantitativo, diseño no experimental, con un tipo de investigación de campo y de corte transversal. Se contó con la participación de 108 productores agrícolas afiliados a la Asociación Artesanal de Productores de Café y Maní de Manabí (ASOPROCAM), a quienes se les aplicó la técnica de la encuesta. Entre los principales resultados se obtuvo que el 61,1% de los productores agrícolas nunca se han beneficiado de algún crédito para continuar con sus producciones agrícolas, y el 92,6% de estos participantes no cuenta con las herramientas básicas como sistemas de riego en sus producciones. En conclusión, se refleja que, en la mayoría de los casos, los trabajadores productores agrícolas no cuentan con el apoyo adecuado en el seguimiento y soporte técnico que deben ofrecer los organismos públicos correspondientes, presentando una falta de beneficios socioeconómicos que les permita mejorar la calidad de vida.

*Palabras clave:* agricultura, decadencia, factores asociados, territorio rural, trabajadores

### **Abstract**

The factors associated with the decline of agriculture in rural areas represent a phenomenon that over time has a significant boom, and this is due to various indicators such as the lack of stimulation in its production, with a lack of efficient economic policies and unmotivated workers in the agricultural sector in the crops. In relation to the above, it was considered important to develop this research

process with the objective of determining the factors that are associated with the decline of agriculture in the rural territory of the canton of Paján, belonging to the province of Manabí in Ecuador. The study methodology applied was a quantitative approach, non-experimental design, with a field research type and cross-sectional. The study involved the participation of 108 agricultural producers affiliated to the Artisan Association of Coffee and Peanut Producers of Manabí (ASOPROCAM), to whom the survey technique was applied. Among the main results were that 61.1% of the farmers have never benefited from any credit to continue their agricultural production, and 92.6% of these participants do not have basic tools such as irrigation systems for their production. In conclusion, it can be seen that, in most cases, agricultural workers do not have adequate support in the follow-up and technical support that should be offered by the corresponding public agencies, resulting in a lack of socioeconomic benefits that would allow them to improve their quality of life.

*Keywords:* agriculture, decline, associated factors, rural territory, workers

Todo el contenido de LATAM Revista Latinoamericana de Ciencias Sociales y Humanidades, publicado en este sitio está disponibles bajo Licencia Creative Commons. 

Cómo citar: Rodríguez, K., & Delgado, M. (2025). Factores asociados a la decadencia de la agricultura en el territorio rural del Cantón Paján en Ecuador, periodo 2023 – 2024. *LATAM Revista Latinoamericana de Ciencias Sociales y Humanidades* 6 (1), 1496 – 1508.  
<https://doi.org/10.56712/latam.v6i1.3430>

## INTRODUCCIÓN

Al pasar del tiempo, la agricultura se ha convertido en un pilar fundamental para la alimentación del ser humano y esta se encuentra focalizada en representar ese sector agrícola en el que los pobladores han tenido que desarrollar una serie de actividades direccionadas al cultivo de tierra para la obtención de productos de origen vegetal que se han implementado de diversas formas como en fuente de alimentos, materias primas y energía, utilizados desde la antigüedad por la humanidad (Moreno, 2023).

De acuerdo a lo planteado, es relevante manifestar que la agricultura está considerada como un conjunto de múltiples actividades realizadas con implicaciones biológicas, sociales, económicas, culturales, políticas y de mercado, las cuales deben desarrollarse como un sistema integral que a lo largo del tiempo ha sido difícil de conseguir, pero ha resultado esencial para complementar los esfuerzos realizados en diferentes campos para lograr el desarrollo agrícola y la sostenibilidad socioeconómica de los pueblos dependientes de este sector (Caicedo et al., 2021).

A partir de lo manifestado, es necesario indicar que la Organización de las Naciones Unidas para la Alimentación y la Agricultura (FAO, 2022) reveló que en la producción agrícola, los países en desarrollo tienen una desventaja comparativa en la exportación de productos como el café, cacao, té, especias, frutas tropicales, entre otros, porque los aranceles a la importación de los países desarrollados ya se han reducido y los efectos de una liberalización ulterior representan importantes problemas. Lo indicado, se argumenta porque los precios internacionales más altos y estables no siempre se transmiten a los agricultores de los países en desarrollo, quienes trabajan con infraestructuras inadecuadas y sistemas de comercialización notoriamente ineficaces, los cuales aíslan a muchos de estos países de los mercados mundiales.

Por su parte, la Comisión Económica para América Latina y el Caribe (CEPAL, 2022) en conjunto con otros organismo internacionales presentaron recientemente un informe especial en el que invitan al fortalecimiento de la producción agrícola y los sistemas de protección social en esta región, porque se requiere extender su alcance en el área rural para así responder al triple desafío en el que se plantea combatir la inseguridad alimentaria, el aumento de la pobreza extrema, y apoyar la producción de alimentos. Aunque señalaron que en esta región se importa más del 80% de los fertilizantes utilizados en la agricultura, y en los últimos años se ha presentado una reducción de estas sustancias útiles en las cosechas de productos claves para la seguridad alimentaria debido a una menor fertilización, lo que se suma a los efectos dañinos de la inflación de alimentos sobre la población más vulnerable.

En relación a lo planteado, es necesario indicar que en la región de América Latina y el Caribe, se ha obtenido que sus pobladores se enfrentan a diversas adversidades, porque la inequidad y la pobreza en los últimos años han representado importantes amenazas directas en la producción agrícola, y se ve reflejado en la carencia de atención de los diferentes organismos en los que respecta a asuntos críticos como el cambio climático. También en los países de esta región se presenta la carencia de estimulación en su producción, con faltas de políticas económicas eficientes y con trabajadores del sector agrícola desmotivados en los cultivos de casi el 38% de la superficie total de la región que está destinado a usos agrícolas (Ramírez, 2022).

En otro estudio desarrollado en el vecino país Perú, se encontró que existe un bajo nivel de desarrollo agrícola y rural, por lo que se convierten en necesidades que deben superarse para generar mejores oportunidades en este sector. Por ello, se reveló que las causas del problema son un precario nivel de competitividad y rentabilidad de la agricultura, producto del reducido capital humano, la existencia de un inadecuado sistema de comercialización y el mal aprovechamiento de los recursos naturales. Ante esto, más del 50% de los agricultores subsisten con lo producido, no destinando sus producciones al mercado (Barron & Contreras, 2023).

En lo que respecta al territorio nacional del Ecuador, el Ministerio de Agricultura y Ganadería (MAG, 2024) señaló la importancia de la agricultura como una de las principales actividades desarrolladas por los moradores de las zonas rurales, hacia quienes se ha presentado el reconocimiento como trabajadores agrícolas, y otorgaron 16.429 títulos de propiedad de tierras que legalizan 4.778,38 hectáreas productivas, lo que les permite acceder a proyectos y créditos que generan el fortalecimiento de la agricultura familiar campesina, produciendo hacia estos grupos capacitaciones con promoción de aprendizaje impulsados en más de 332 comunidades que han beneficiado a 5.489 productores. A pesar de lo planteado, existen una variedad de desafíos en los que se requiere de un trabajo interdisciplinario entre diferentes actores de las cadenas productivas y del Estado.

Asimismo, se encontró que en Ecuador la agricultura representa el cuarto sector económico más importante de este país que se considera como una de las naciones más pequeñas del Cono Sur, al poseer un tamaño en superficie de 283.561 Km<sup>2</sup>. En este territorio se poseen más de veinte sistemas de vegetación, con una amplia biodiversidad que permite la producción de una gran cantidad de variados productos de exportación y de alimentos como, verduras, hortalizas, tubérculos, fibras y una variedad de frutas para el consumo interno, eventualmente para la exportación, lo que convierte a la agricultura en una importante fuente de divisas para el país y su desarrollo socioeconómico (Armas et al., 2023).

Es importante también señalar que a pesar de todos los aportes que genera el sector agrícola, con una contribución del 7,81% del Producto Interno Bruto (PIB) en Ecuador, equivalente a 8.410,8 millones de dólares. Se ha encontrado que, si bien el mayor porcentaje de la población económicamente activa se concentra en la producción agrícola, principalmente no se encuentra calificada. Aunque genera empleo al 25% de la población económicamente activa, por esta razón se considera fundamental que el gobierno identifique nuevas políticas públicas, con la incorporación de proyectos de financiación que contribuyan a la incrementación de la producción agrícola y los productos que se derivan de este sector importante para el Ecuador (Carrión & Garzón, 2020).

En relación a la provincia de Manabí que está situada en el noroeste de la República del Ecuador, los estudios revelaron que genera importantes aportes en la producción agrícola, representada principalmente a través del cultivo de plátano que es uno de los productos agrícolas más importantes aparte del arroz, el trigo y el maíz. Siendo el cultivo del plátano el de mayor producción en la provincia. Ante lo indicado, es relevante resaltar que en conjunto con el banano representan un sector tradicional de la economía campesina, necesarios para la subsistencia de pequeños productores, generando una alta dispersión geográfica, con un importante aporte socioeconómico desde la perspectiva de seguridad alimentaria y amplia generación de empleo en su producción y comercialización de un producto que se vende al por mayor y al detal (Silva et al., 2021).

De igual forma, en Manabí también se encontró información en la que se revela que esta tiene más de un millón de hectáreas cultivables, por lo que se ha convertido en una de las provincias más productivas del país, y entre sus principales producciones agrícolas se encuentran el banano, el cacao, el arroz, la palma africana y maíz. Sin embargo, en los diferentes cantones rurales de esta provincia, con pobladores dedicados a la producción agrícola de Manabí, se evidencia la falta de insumos y recursos de calidad, con escasez del riego en algunas localidades en las que se continúan aplicando métodos y estrategias tradicionales, sin el uso de recursos tecnológicos como elemento de apoyo al proceso productivo agrícola (Fernández et al., 2022).

Producto de los diversos estudios encontrados en los que se revelan necesidades en relación al sector agrícola, se consideró importante desarrollar el presente proceso de investigación focalizado en factores asociados a la decadencia de la agricultura. Resultando necesario plantear esta investigación con el objetivo de determinar los factores asociados a la decadencia de la agricultura en el territorio rural del cantón Paján, perteneciente a la provincia de Manabí en Ecuador, durante el periodo 2023-

2024. Por lo que se consideró fundamental desarrollar una investigación de campo con los trabajadores agricultores que son miembros de la Asociación Artesanal de Productores de Café y Maní de Manabí (ASOPROCAM). Ante lo indicado es necesario plantear la siguiente interrogante ¿Son diversos y complejos los factores asociados a la decadencia de la agricultura en el territorio rural del cantón Paján?

### **METODOLOGÍA**

El estudio que se procedió a desarrollar fue propuesto desde un enfoque o ruta de investigación cuantitativa, por ser la más indicada, ya que de acuerdo a Cifuentes (2019) “Desarrolla el paradigma positivista en que el dato y la estadística se asumen como principal alternativa metodológica para construir conocimiento; la observación y el análisis se orientan principalmente a comprobar hipótesis” (p.15). En relación a lo manifestado, se considera que el enfoque cuantitativo y su representación estadística, resulta el más indicado para este estudio focalizado en determinar los factores asociados a la decadencia de la agricultura en el territorio rural del cantón Paján.

El tipo de investigación es de campo, porque la recolección de los datos provienen directamente de los sujetos investigados (datos primarios), es decir, se obtuvo información a partir de la técnica de recolección de datos aplicada a los trabajadores agricultores del cantón Paján que son miembros de ASOPROCAM. La metodología de investigación se procedió a trabajar desde un diseño no experimental, debido a que no se aplicó alguna manipulación deliberada de las variables. Este estudio también es de corte transversal y se ha planteado el método de estudio analítico-descriptivo, puesto que en este proceso de investigación se procedió a analizar y a describir de forma objetiva los resultados obtenidos.

De igual forma, es oportuno indicar que la técnica de recolección de datos utilizada fue la encuesta, aplicada a una población finita de N= 108 trabajadores agricultores del cantón Paján que son miembros de ASOPROCAM, por lo que se aplicó un muestreo censal, es decir, se trabajó con la participación de los 108 trabajadores agricultores. A estos participantes se les aplicó la encuesta conformada por el instrumento cuestionario desarrollado por los autores de la investigación, con su respectiva validación a través de la evaluación del panel de tres expertos, quienes aceptaron y aprobaron el cuestionario por los indicadores de claridad, comprensión y precisión de los 17 ítems presentados con opciones de respuestas dicotómicas, politómicas y múltiples, sobre los que se realizaron algunas modificaciones y sugerencia de redacción, con interrogantes distribuidas en forma lógica y secuencial.

Ante lo planteado, es relevante manifestar que los resultados de la investigación se han presentado a través de las tablas y gráficos obtenidos de los resultados generados en el programa estadístico informático SPSS 25, muy utilizado y aplicado por su alta confiabilidad. Además, con los datos estadísticos de validez y confiabilidad se desarrolló una prueba piloto que permitió generar en los ítems del cuestionario aplicado un Alfa de Cronbach con un índice de fiabilidad de 0,87. Por ello, se demuestra una alta consistencia y confiabilidad el instrumento utilizado. También en esta investigación se logró desarrollar un análisis estadístico descriptivo sobre los resultados de las características sociodemográficas y situación en el sector agrícola en la que se encuentran los trabajadores agricultores en el cantón Paján.

### **RESULTADOS**

Con los resultados obtenidos del presente proceso de investigación de campo, se demuestra información importante sobre las características sociodemográficas de los productores del sector agrícola participantes y cada uno de los diversos factores que influyen en la decadencia de la agricultura, los cuales afectan principalmente a los trabajadores de este sector y sus familias, pudiendo comprobar la realidad de un fenómeno que requiere de mayor atención e investigación desde

el campo de estudios de las ciencias sociales. Por ello, se presenta a continuación información estadística relevante en base a los resultados obtenidos de la encuesta aplicada a productores agrícolas del cantón Paján asociados a ASOPROCAM.

**Tabla 1**

*Datos sociodemográficos de los productores agrícolas participantes*

		Sexo		Total
		Femenino	Masculino	
<b>Edad</b>	18 a 25 años	1,9%	1,9%	3,7%
	26 a 35 años	4,6%	13,0%	17,6%
	36 a 49 años	7,4%	25,9%	33,3%
	50 a 64 años	12,0%	27,8%	39,8%
	65 años o más	1,9%	3,7%	5,6%
<b>Total</b>		27,8%	72,2%	100,0%
<b>Lugar de residencia</b>	El Rosario	23,1%	55,6%	78,7%
	San Agustín	2,8%	14,8%	17,6%
	Puerto Real	1,9%	1,9%	3,7%
<b>Total</b>		27,8%	72,2%	100,0%
<b>Nivel de educación</b>	Sin estudio	10,2%	21,3%	31,5%
	Primaria	12,0%	39,8%	51,9%
	Secundaria	5,6%	11,1%	16,7%
<b>Total</b>		27,8%	72,2%	108%
<b>Estado civil</b>	Soltero	3,7%	10,2%	13,9%
	Casado	13,0%	27,8%	40,7%
	Unión libre	8,3%	30,6%	38,9%
	Divorciado	1,9%	2,8%	4,6%
	Viudo	0,9%	0,9%	1,9%
<b>Total</b>		27,8%	72,2%	100,0%
<b>Tiempo asociado a ASOPROCAM</b>	Menos de 2 años	0,9%	5,6%	6,5%
	Entre 2 y 5 años	5,6%	11,1%	16,7%
	Entre 6 y 10 años	6,5%	20,4%	26,9%
	Entre 10 y 14 años	13,9%	25,0%	38,9%
	15 años o más	0,9%	10,2%	11,1%
<b>Total</b>		27,8%	72,2%	100,0%

**Fuente:** elaboración propia, a partir de datos obtenidos de encuesta aplicada a productores agrícolas del cantón Paján asociados a ASOPROCAM.

A través de la representación estadística de la tabla 1 se revela información relevante sobre los datos sociodemográficos de los trabajadores agricultores que participaron en el estudio. Inicialmente se puede observar que de los 108 encuestados, la mayoría de ellos representado por el 72,2% pertenecen al género masculino y una minoría representativa del 27,8% son del género femenino; los grupos de edades en los que más existen trabajadores agricultores son el rango de 50 a 64 años de edad con el 39,8% de los participantes, seguido de otro grupo con edades entre los 36 a 49 años, quienes representan al 33,3%; el lugar de residencia en el que habitan la mayoría de estos agricultores representados por el 78,7% de los casos es en El Rosario, perteneciente al cantón Paján; sobre el nivel de educación, se observa que el mayor grupo solo ha estudiado primaria en el 51,9% de los casos, seguido del 31,5% que no poseen estudios; sobre el estado civil de estos trabajadores agricultores, se

percibe que la mayoría se encuentran casados en el 40,7% de los casos y en continuidad otro grupo representativo del 38,9% están en unión libre; en relación al tiempo de asociación a ASOPROCAM, el mayor grupo de participantes en el 38,9% tiene entre 10 y 14 años de afiliación.

### Gráfico 1

*Principales productos del sector agrícola en el campo de trabajo de los miembros de ASOPROCAM*

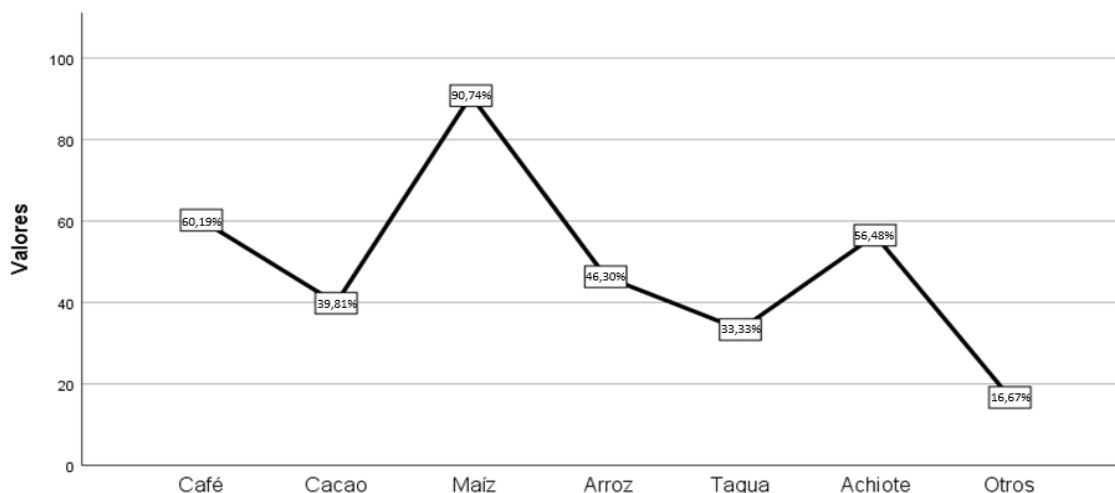

**Fuente:** elaboración propia, a partir de datos obtenidos de encuesta aplicada a productores agrícolas del cantón Paján asociados a ASOPROCAM.

En el gráfico 1 se puede visualizar los principales productos del sector agrícola que más se producen en el campo de trabajo de los participantes asociados a ASOPROCAM que habitan en el cantón Paján. Se encontró que son múltiples los productos agrícolas con los que trabajan los agricultores, y el principal producto que lidera esta lista es el maíz, producido en los cultivos del 90,74% de los campos de trabajo, continuamente se encuentra el café producido en el 60,19% de los campo de trabajo de estos agricultores, el achiote también es producido por más de la mitad de los participantes en el 56,48% de los casos, seguido a los productos indicados se encuentra la producción de arroz en el 46,30% de campos agrícolas. Entre los productos que menos se producen está el cacao con una modesta producción en el 39,81% en los territorios de los agricultores, seguido a este se encuentra la tagua producida por el 33,33% de estos trabajadores. Además, es necesario manifestar que un 16,67% de estos agricultores igualmente producen otros productos en sus campos de trabajo.

**Tabla 2**

*Experiencias y percepciones de los participantes sobre el trabajo en el sector agrícola*

<b>¿Ha utilizado créditos en sus producciones agrícola?</b>			
		<b>Frecuencia</b>	<b>Porcentaje</b>
Opción	Si	42	38,9%
	No	66	61,1%
	<b>Total</b>	108	100,0%
<b>¿Ha recibido capacitaciones por los organismos públicos del Estado sobre el trabajo agrícola?</b>			
		<b>Frecuencia</b>	<b>Porcentaje</b>
Opción	Si	67	62,0%
	No	41	38,0%
	<b>Total</b>	108	100,0%
<b>¿Existe algún control de calidad del producto en ASOPROCAM?</b>			
		<b>Frecuencia</b>	<b>Porcentaje</b>
Opción	Si	108	100,0%
	<b>Total</b>	108	100,0%
<b>¿Los agricultores de ASOPROCAM siguen los lineamientos dictados por el Ministerio de Agricultura y Ganadería?</b>			
		<b>Frecuencia</b>	<b>Porcentaje</b>
Opción	Si	57	52,8%
	No	51	47,2%
	<b>Total</b>	108	100,0%
<b>¿En su producción agrícola cuenta con herramientas básica como sistemas de riego?</b>			
		<b>Frecuencia</b>	<b>Porcentaje</b>
Opción	Si	8	7,4%
	No	100	92,6%
	<b>Total</b>	108	100,0%
<b>¿Cuenta con algún plan para diversificar cultivos de acuerdo con las posibilidades de la tierra de cada zona?</b>			
		<b>Frecuencia</b>	<b>Porcentaje</b>
Opción	Si	46	42,6%
	No	62	57,4%
	<b>Total</b>	108	100,0%
<b>¿Se ha planteado dejar el trabajo en el sector agrícola por falta de estabilidad económica?</b>			
		<b>Frecuencia</b>	<b>Porcentaje</b>
Opción	Si	54	50,0%
	No	54	50,0%
	<b>Total</b>	108	100,0%

**Fuente:** elaboración propia, a partir de datos obtenidos de encuesta aplicada a productores agrícolas del cantón Paján asociados a ASOPROCAM.

En la tabla 2 se puede apreciar información relevante sobre las experiencias y percepciones del trabajo en el sector agrícola por parte de los agricultores que participaron en la presente investigación. Se obtuvo que de este grupo de trabajadores asociados a ASOPROCAM, en el 61,1% la mayoría no se ha beneficiado de algún crédito para continuar con sus producciones agrícolas; el 62,0% de estos trabajadores agrícolas si han recibido acciones por parte de organismos del Estado ecuatoriano sobre el trabajo en este sector; en el 100% de los casos estos trabajadores indicadores que en ASOPROCAM sí deben cumplir con lineamientos de control de calidad de sus productos.

A pesar de lo planteado, es necesario manifestar que aunque la mayoría de los productores agrícolas representados por el 52,8% siguen los lineamientos planteados por el Ministerio de Agricultura y

Ganadería, otro grupo significativo del 47,2% no lo hace; de igual forma se encontró que el 92,6% de estos participantes no cuentan con las herramientas básicas como sistemas de riego en sus producciones; el 57,4% de estos trabajadores no poseen un plan para diversificar sus cultivos de acuerdo a las posibilidades de tierra de cada zona; y en el 50% de los casos, estos participantes se han planteado dejar de trabajar en el sector agrícola por la falta de estabilidad económica que experimentan.

## Gráfico 2

*Principales problemas a los que se enfrentan los trabajadores del sector agrícola miembros de ASOPROCAM*

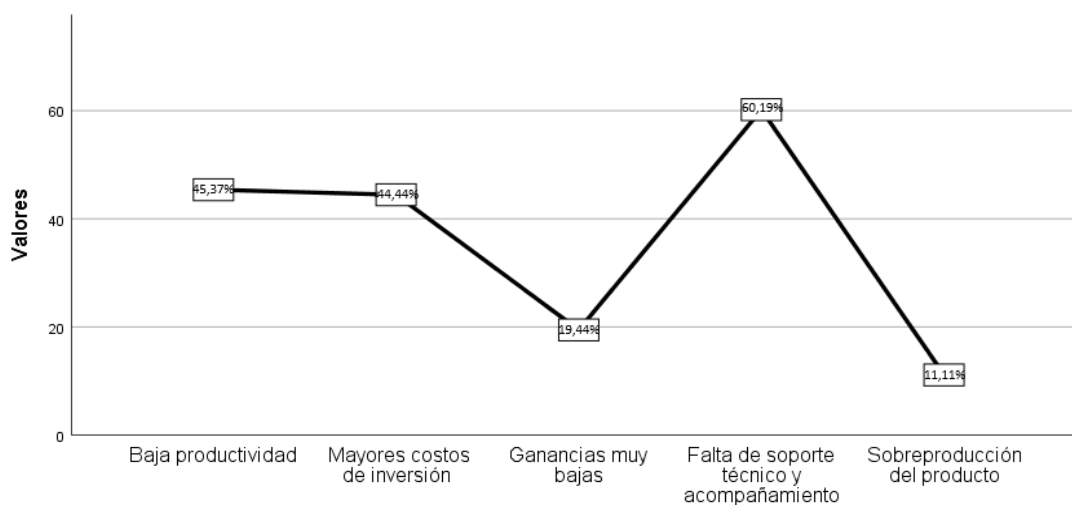

**Fuente:** elaboración propia, a partir de datos obtenidos de encuesta aplicada a productores agrícolas del cantón Paján asociados a ASOPROCAM.

En la figura 2 se aprecia la representación gráfica del ítem focalizado en ¿Cuál es el principal problema al que se enfrenta como productor agrícola? Resultando importante manifestar que, en la mayoría de los casos, los participantes seleccionaron múltiples respuestas, lo que evidencia que son amplios y complejos los factores asociados a la decadencia de la agricultura en el cantón Paján. La mayoría de los participantes en el 60,19% de los casos indicadores que se enfrentan continuamente a falta de soporte técnico y acompañamiento, otro grupo representativo del 45,37% indicaron que uno de los principales problemas que presentan en el campo de trabajo es la baja productividad, seguido del 44,44% con mayores costos de inversión, otro grupo del 19,44% que tienen ganancias muy bajas y minoría del 11,11% que tienen sobreproducción de sus productos.

## DISCUSIÓN

A partir de los diversos resultados obtenidos en la presente investigación, se procede a realizar una analogía en la que se plantea las comparaciones y similitudes con otros estudios focalizados en la temática abordada. Siendo oportuno indicar lo expresado por los autores Barron & Contreras (2023), quienes relevaron en su estudio la existencia de un bajo nivel de desarrollo agrícola y rural que afecta significativamente a los trabajadores de este sector, sobre quienes expresaron la existencia de un precario nivel de competitividad y rentabilidad de la agricultura, con un capital humano reducido, presentando un inadecuado sistema de comercialización y mal aprovechamiento de los recursos naturales.

De igual forma, los autores Patiño & Valiente (2023) encontraron en su investigación que existe una carencia de políticas públicas implementadas por cada Estado, sin dar una verdadera importancia a la implementación de planes y programas con los que se pueda promover las prácticas agrícolas y mejorar la calidad de vida de los trabajadores de los territorios rurales que se encuentran trabajando en este sector. Lo manifestado en este estudio es comparable con los resultados encontrados en la presente investigación en la que más del 50% de los participantes presentaron una percepción mala o muy mala del apoyo de los organismos públicos del Estado ecuatoriano hacia los productores agrícolas.

En otro estudio, los autores Martínez & Salazar (2022) indicaron que a pesar de todos los aportes que genera el sector agrícola, la mayoría de quienes trabajan en la agricultura no presentan una buena calidad de vida, producto de la desigualdad y marginación que los gobiernos tienen hacia este sector. En el estudio se revela una amplia carencia en cobertura de servicios básicos como agua potable, desagüe y electricidad. Además, expresaron que los trabajadores agrícolas carecen de herramientas básicas en el sistema de riego, lo cual también se evidencia en la presente investigación. Asimismo, Castillo (2022) manifestó que quienes se encuentran trabajando en el sector agrícola en el territorio rural se enfrentan a una serie de necesidades convertidas en problemas que los continúa afectando negativamente y les hace alejarse de la vida en el territorio rural por encontrarse con condiciones socioeconómicas precarias y menos privilegiadas.

De igual forma, se resalta lo manifestado por los autores Riella & Ramírez (2021), quienes enfatizaron que la mayoría de los trabajadores dedicados al sector agrícola tienen carencia de formación académica, presentan alta vulnerabilidad por la falta de ingresos económicos, los cuales por ser inestables generan condiciones que no les permiten salir de las condiciones socioeconómicas precarias en las que se encuentran. Ante lo expresado, es relevante indicar que en el presente estudio de igualmente se encontró que la mayoría de los trabajadores agricultores participantes solo cuentan con un nivel de educación primaria y otro grupo representativo del 31,5% no poseen estudios. También se encontró en esta investigación la existencia de diversas necesidades que se convierten en factores desencadenantes de la decadencia de la agricultura en el cantón Paján, y entre ésta existe una significativa falta de soporte técnico y acompañamiento que deben facilitar las autoridades pertinentes.

## **CONCLUSIONES**

En el presente estudio desarrollado y focalizado en determinar los factores asociados a la decadencia de la agricultura en el territorio rural del cantón Paján, perteneciente a la provincia de Manabí en Ecuador, durante el periodo 2023-2024, se pudo encontrar resultados importantes en los que se revela que son diversos los indicadores que demuestran las causas del declive del sector agrícola. Se encontró que en la mayoría de los casos los trabajadores productores agrícolas no cuentan con el apoyo en el seguimiento y soporte técnico que deben ofrecer los organismos públicos correspondientes para garantizarles los derechos humanos básicos a este grupo significativo de personas que viven en situaciones de pobreza, con falta de beneficios socioeconómicos que les permita mejorar la calidad de vida.

Asimismo, se pudo analizar en la investigación que son mayores los costos de inversión en comparación a las ganancias muy bajas que tienen muchos trabajadores agrícolas, quienes se enfrentan a una serie de desafíos que los hace pensar en alejarse del trabajo en la agricultura. Resultando ser estos factores preocupantes, porque se puede continuar presentando una decadencia significativa del trabajo en este sector que es muy importante para combatir la inseguridad alimentaria y la pobreza extrema, sin la obtención de estos productos que benefician notoriamente a los pobladores en el mercado local cantonal. Ante lo indicado, es fundamental un trabajo integral e

interdisciplinario por parte de los organismos correspondientes para apoyar a los trabajadores y familias dedicados al trabajo en la agricultura.

## REFERENCIAS

Armas, F., Posso, M., Puruncaja, W., & Parise, J. (2023). Una Mirada a la Agricultura en el Ecuador con una Perspectiva Social. *Revista Publicando*, 10(38), 14-23. <https://revistapublicando.org/revista/index.php/crv/article/view/2374/2626>.

Barron, A., & Contreras, R. (2023). La agricultura y el desarrollo sostenible en las comunidades campesinas Nueva Cajamarca Perú2022. *Ciencia Latina Revista Científica Multidisciplinar*, 6(5), 11-33. <https://ciencialatina.org/index.php/cienciala/article/view/4210/6447>.

Caicedo et al. (2021). Adaptabilidad en el sistema de producción agrícola: Una mirada desde los productos alternativos sostenibles. *Revista de Ciencias Sociales*, 26 (4), 308-327. [https://www.redalyc.org/journal/280/28065077024/html/#redalyc\\_28065077024\\_ref18](https://www.redalyc.org/journal/280/28065077024/html/#redalyc_28065077024_ref18).

Carrión, J., & Garzón, V. (2020). Análisis del producto interno bruto agrícola ecuatoriano y sus principales productos en el periodo 2002 –2019. *Revista Científica Dominio de las Ciencias*, 6 (4), 940-952. <https://dominiodelasciencias.com/ojs/index.php/es/article/view/1513/2810>.

Castillo, P., & Gràcia, M. (2022). Uso y desarrollo de la lengua oral en el aula rural: Cambio de paradigmas educativos. *Psicoperspectivas*, 21(3), 1-15. [https://www.scielo.cl/scielo.php?script=sci\\_arttext&pid=S0718-69242022000300021](https://www.scielo.cl/scielo.php?script=sci_arttext&pid=S0718-69242022000300021).

Comisión Económica para América Latina y el Caribe CEPAL. (15 de Diciembre de 2022). CEPAL, FAO y WFP llaman a fortalecer la producción agrícola y los sistemas de protección social para responder al desafío de combatir la inseguridad alimentaria. Obtenido de Comunicado : <https://www.cepal.org/es/comunicados/cepal-fao-wfp-llaman-fortalecer-la-produccion-agricola-sistemas-proteccion-social#:~:text=Temas-,CEPAL%2C%20FAO%20y%20WFP%20llaman%20a%20fortalecer%20la%20producci%C3%B3n%20agr%C3%ADcola,de%20combatir%20la%20insegurida>

Cifuentes, R. (2019). *Diseño de Proyectos de Investigación Cualitativa*. Buenos Aires-Argentina: Noveduc.

Fernández, G., Moreno, F., Guerrero, L., & Molina, D. (2022). El internet de las cosas en la producción agrícola de Manabí-Ecuador. *LATAM Revista Latinoamericana de Ciencias Sociales y Humanidades*, 3(2), 600-613. <https://latam.redilat.org/index.php/lt/article/view/119>.

Minsiterio de Agricultura y Ganadería MAG. (25 de Marzo de 2024). Ministerio de Agricultura y Ganadería rinde cuentas sobre su gestión en 2023. Obtenido de Boletín N° 148: <https://balcon.mag.gob.ec/mag01/magapaldia/rdc2023/Fase%202/EOD/Unidad%20de%20Gestion%20del%20Programa%20del%20Buen%20Vivir-UGP/Bolet%c3%adn%20de%20Prensa%20-%20Rendici%c3%b3n%20de%20Cuentas%202023/Boletin%20de%20prensa%20-%20UGP%20PBVR.pdf>

Martínez, O., & Salazar, J. (2022). Desafíos presentes en el México rural: problemas y posibilidades. *Espacio Abierto*, 31(3), 87-105. <https://www.redalyc.org/journal/122/12272203005/html/>.

Moreno, A. (2023). Importancia de la Actividad Agrícola y la Innovación Social en los Centros Públicos de Investigación: un Análisis Bibliométrico. *Scientia et PRAXIS*, 3(5), 1-33. <https://dialnet.unirioja.es/servlet/articulo?codigo=8805009>.

Patiño, S., & Valiente, Y. M. (2023). Identificación de factores que determinan el desarrollo rural en comunidades campesinas, 2018-2023: Revisión sistemática. *Revista Arbitrada Interdisciplinaria*

KOINONIA, 8(1), 242-256. [https://ve.scielo.org/scielo.php?script=sci\\_arttext&pid=S2542-30882023000300242](https://ve.scielo.org/scielo.php?script=sci_arttext&pid=S2542-30882023000300242).

Ramírez, S. (28 de Noviembre de 2022). Agricultura en América Latina debe transformarse para enfrentar amenazas. Obtenido de Negocios y Economía : <https://www.vozdeamerica.com/a/agricultura-america-latina-transformacion-amenazas/6853537.html>

Riella, A., & Ramírez, J. (2021). El sector agrario uruguayo. Trabajadores transitorios y vulnerabilidad social. Revista de Ciencias Sociales, 34(49), 89-116. [http://www.scielo.edu.uy/scielo.php?script=sci\\_arttext&pid=S0797-55382021000200089](http://www.scielo.edu.uy/scielo.php?script=sci_arttext&pid=S0797-55382021000200089).

Silva, P., Cossío, N., & Bravo, M. (2021). Estudio de la cadena agroalimentaria del plátano en la provincia de Manabí. ECA Sinergia, 12(3), 155-174. [https://doi.org/10.33936/eca\\_sinergia.v12i3.3430](https://doi.org/10.33936/eca_sinergia.v12i3.3430).

Todo el contenido de **LATAM Revista Latinoamericana de Ciencias Sociales y Humanidades**, publicados en este sitio está disponibles bajo Licencia [Creative Commons](#) .