

**Ejecución presupuestaria y su incidencia con el
cumplimiento de metas de la Municipalidad Distrital
de Pangoa Provincia de Satipo Región Junín, periodo
2021**

Budget execution and its impact on the achievement of goals of the
District Municipality of Pangoa, Province of Satipo, Junín Region,
2021 period

Jhatsin Russel Pampa Capqueque

jhatsinrussell@gmail.com
<https://orcid.org/0009-0006-3449-0871>
Universidad Peruana Unión
Puno – Perú

Gadiel Eli Espinal Ramos

gadielespinal@gmail.com
<https://orcid.org/0009-0002-6042-9696>
Universidad Peruana Unión
Puno – Perú

DOI: <https://doi.org/10.56712/latam.v7i2.5856>

Redilat
Red de Investigadores
Latinoamericanos

Revista Latinoamericana de
Ciencias Sociales y Humanidades

Artículo recibido: 06 de enero de 2025.
Aceptado para publicación: 13 de mayo de 2026.
Conflictos de Interés: Ninguno que declarar.

VOLUMEN VII

DOI: <https://doi.org/10.56712/latam.v7i2.5856>

Ejecución presupuestaria y su incidencia con el cumplimiento de metas de la Municipalidad Distrital de Pangoa Provincia de Satipo Región Junín, periodo 2021

Budget execution and its impact on the achievement of goals of the District Municipality of Pangoa, Province of Satipo, Junín Region, 2021 period

Jhatsin Russel Pampa Capqueque¹

jhatsinrussell@gmail.com
<https://orcid.org/0009-0006-3449-0871>
Universidad Peruana Unión
Puno – Perú

Gadiel Eli Espinal Ramos

gadieespinal@gmail.com
<https://orcid.org/0009-0002-6042-9696>
Universidad Peruana Unión
Puno – Perú

Artículo recibido: 06 de enero de 2026. Aceptado para publicación: 14 de mayo de 2026.
Conflictos de Interés: Ninguno que declarar.

Resumen

Se realiza el artículo con el propósito de identificar la incidencia de la ejecución presupuestal en el cumplimiento de metas de la Municipalidad Distrital de Pangoa, periodo 2021. El método utilizado fue parte de un estudio cuantitativo, descriptivo-causal. La población fue integrada por 140 burócratas de la Entidad de Pangoa, como muestra no probabilística; a quienes se les aplicó un cuestionario para las 2 variables; para la variable independiente, formado por 20 interrogantes; de la cual fueron medidas 2 dimensiones: Ejecución de ingresos y ejecución de gastos; asimismo para la variable dependiente, formado por 12 interrogantes; de la cual se midieron 3 dimensiones: Metas programadas; metas y objetivos cumplidos y actividades y proyectos culminados. En donde los resultados demostraron que conforme a la evaluación de la Chi – cuadrada de Pearson, afirma que $\chi^2 = 39.813a \geq \chi^2 = 18.466$ por tanto la Chi tabulada es mayor, que es para probar la hipótesis, donde también se ha podido evidenciar que el valor de significancia es 0.000. En tanto, se evidencia que, el resultado presupuestario influye positivamente en el acatamiento de objetivos de la entidad, puesto que un 33% de sondeos que participaron de la encuesta indican que la ejecución presupuestaria es deficiente por ende la calidad de vida se halla en un nivel bajo. Finalmente se concluye que la ejecución presupuestaria mide los indicadores de la ejecución de ingresos y la ejecución de gastos. De esta manera si incide de forma positiva en el cumplimiento de metas, realizada la ejecución presupuestaria de manera eficiente, pues dará a entender que se está ejecutando los ingresos en beneficio de los servicios básicos que la población requiere.

Palabras clave: cumplimiento de metas, ejecución presupuestal, metas físicas, trabajadores

¹ Autor de correspondencia.

Abstract

The article is carried out with the purpose of identifying the impact of budget execution on the fulfillment of goals of the District Municipality of Pangoa, period 2021. The method used was part of a quantitative, descriptive-causal study. The population was made up of 140 bureaucrats from the Pangoa Entity, as a non-probabilistic sample; to whom a questionnaire was used for the 2 variables; for the independent variable, made up of 20 questions; of which 2 dimensions were measured: Execution of income and execution of expenses; Likewise for the dependent variable, made up of 12 questions; of which 3 dimensions were measured: Programmed goals; goals and objectives met and activities and projects completed. Where the results showed that according to the evaluation of Pearson's Chi – square, it states that $\chi^2 = 39.813a \geq \chi^2 = 18.466$ therefore the tabulated Chi is greater, which is to test the hypothesis, where it has also been possible show that the significance value is 0.000. Meanwhile, it is evident that the budget result has a positive influence on compliance with the entity's objectives, since 33% of respondents who participated in the survey indicate that budget execution is deficient, therefore the quality of life is at a low level. Finally, it is concluded that budget execution measures the indicators of the execution of income and the execution of expenses. In this way, if it has a positive impact on the fulfillment of goals, the budget execution is carried out efficiently, as it will imply that the income is being executed for the benefit of the basic services that the population requires.

Keywords: fulfillment of goals, budget execution, physical goals, workers

Todo el contenido de LATAM Revista Latinoamericana de Ciencias Sociales y Humanidades, publicado en este sitio está disponibles bajo Licencia Creative Commons. 

Cómo citar: Pampa Capqueque, J. R., & Espinal Ramos, G. E. (2026). Ejecución presupuestaria y su incidencia con el cumplimiento de metas de la Municipalidad Distrital de Pangoa Provincia de Satipo Región Junín, periodo 2021. *LATAM Revista Latinoamericana de Ciencias Sociales y Humanidades* 7 (2), 2638 – 2650. <https://doi.org/10.56712/latam.v7i2.5856>

INTRODUCCIÓN

A nivel internacional uno de las grandes problemas de los países de Latinoamérica, es que no hay eficiencia en cuanto a sus gastos públicos, esto se debe a una mala gestión pública por las autoridades que produce una preocupación, el análisis y debate en los foros realizados internacionalmente que son promovidos e impulsados por los gobiernos y organismos de distintos países, mientras afectan los servicios que brindan a la población, ocasionando malestar y descontento por que no se satisfacen sus demandas y exigencias.

La ejecución presupuestaria en todo el estado ecuatoriano llegó a 49% al término del primer semestre del periodo 2022. Por ello, se examinó los grados de ejecución de los presupuestos de las 26 instituciones adscritas al gobierno. Un descubrimiento principal es la baja capacidad de ejecución de tres instituciones que han devengado menos del 10% del presupuesto que se les asignó en medio año. También, otras tres instituciones emplearon apenas una quinta parte del presupuesto que le fue asignado para el año, Meléndez (2022).

A nivel nacional los distintos gobiernos locales tuvieron problemas para ejecutar los presupuestos, por ello ha ocasionado que el cumplimiento de las metas no sean los esperados por la población.

En estos primeros seis meses del año, el estado invirtió 6.214 millones, determinando una caída del 13.5% lo cual originó un gasto de 970 millones menos. También, se mostró una ejecución presupuestal solo del 25%, sin embargo, el año anterior ya estaba en un 34%, en este mismo periodo. Lo que evidencia que no hay avance en la ejecución del presupuesto se debe a distintos factores como el cambio de autoridades que cambian los proyectos de acuerdo a sus intereses por otro, se debe a una falta de capacidad para gestionar, lamentablemente, no cuentan con profesionales adecuados y preparados para que puedan cumplir en las mejores condiciones la fase del ciclo de inversión, Giraldo (2022).

Los gobiernos locales aún siguen laborando con los mecanismos tradicionales en la dirección de la gestión presupuestal en dirección de la realización y cumplimiento de las metas, invierten en proyectos los cuales se ejecutan en cierto tiempo y se preocupan en gastar el presupuesto que se les fue asignado más no examinan la intención de asignar proyectos importantes los cuales verdaderamente benefician a la ciudadanía.

La inversión que realizan las distintas municipalidades no llega a enfocarse principalmente en las necesidades que pudiera tener la población dejándolo desapercibido cuando esto debería de ser prioridad, esto se debe a que los trabajadores de la municipalidad no cumplen sus funciones adecuadamente el cual impide que se cumpla con el presupuesto programado perjudicando así al logro de las metas.

Balseca (2015) "Asociación del resultado presupuestal y el acatamiento de la pretensión de la entidad de bomberos- 2014". Su objetivo fue identificar la conexión del resultado presupuestal en el acatamiento de propósitos. Su método fue de nivel cualitativo y relacional. Su evidencia fue que la empresa municipal de bomberos demostró que no establece un adecuado manejo de los recursos financieros el cual afecta su presupuesto. Su conclusión fue que no realizan un examen especializado de sus ingresos y egresos más significativos.

Bodero (2019) "Resultado presupuestario y acatamiento de un objeto presupuestal de la Intendencia Nacional de Bomberos, 2017-2018. Cuyo propósito fue identificar la relación que hay entre las ejecuciones presupuestales y la realización de meta presupuestal. Su método fue básico, descriptivo correlacional y de diseño el cual es no experimental. Su evidencia fue que la institución carece de

expedientes de pago los cuales contengan documentación sustentaría de las compras, los servicios y obras. Concluyendo así que la institución presenta dificultades al realizar el control previo asimismo no le es permitido la presunción y la realización del devengado pertinente por la cancelación exigida.

Aguilar (2020) "Ejecuciones presupuestarias y su asociación con el acatamiento de los objetos de la entidad de Sitabamba". Por lo cual el propósito fue conocer la asociación del resultado presupuestario y el acatamiento de objetivos. Su metodología fue cuantitativa, diseño no experimental, tipo correlacional. Su evidencia fue que la entidad no conoce con exactitud el avance de las ejecuciones presupuestarias el cual perjudica que se cumpla con los propósitos y a la misma vez con los metas propuestos. Su conclusión fue que la municipalidad no realiza reuniones periódicas con los trabajadores encargados de cada meta.

Duran (2020) "Incidencia del resultado presupuestal y el acatamiento de objetos de la entidad de Casca, 2018-2019". Su propósito fue examinar la incidencia de las ejecuciones presupuestales en el cumplimiento de las metas. Su metodología fue de enfoque cualitativo, no experimental. Su evidencia fue que lo estimado para el año 2019 fue de S/. 8,485.368 del cual se ejecutó S/. 8,375.860 y en el año 2019 se estimó S/. 8,047.450 y se ejecutó S/. 7,841.651. Su conclusión fue que la entidad en su gran mayoría sus fondos no llegan a ejecutarse al 100% por lo que no se está cumpliendo los objetivos y metas planificados.

Roque (2019) "Resultado presupuestaria y el acatamiento de objetivos de la Entidad de Pucara, 2016-2017". Cuyo propósito fue examinar el resultado presupuestario y el acatamiento de objetos. Su método fue cuantitativo, descriptivo, no experimental y transeccional. Su resultado fue que se llegó a recaudar 94.16% en el año 2016 y en el año 2017 el 97.33% porcentajes que significan que no se llegó a recaudar lo programado, se ejecuta el 74.60% (2016) y en el 2017 el 87.62% por lo que se demuestra que no se gastó lo programado. Incluyéndose así que la entidad tiene incapacidad en la ejecución de gasto y en recaudar lo programado en ambos periodos.

METODOLOGÍA

Enfoque y diseño de Investigación

Este proyecto será un enfoque cuantitativo, porque están en sucesión en un procedimiento sucesivo en la dirección que indica la posibilidad de suposiciones en el resultado del presupuesto y el acatamiento de los objetos, por lo que lo mismo a través del análisis y recopilación del universo especificado, se mostrará adecuadamente si la hipótesis propuesta en la investigación es rechazada o aceptada. (Hernández y Mendoza, 2019).

Según el nivel, será una investigación descriptiva, porque tiene el objetivo de investigar el nivel o niveles de más de una de las variables de la población. Este proceso consiste en la colocación en una o más variables de un grupo de personas, cosas, condiciones, razonamiento. Y dar su exposición, de igual forma cooperar a encontrar el significado y hecho de nuevas investigaciones (Sampieri, 2019).

Para este proyecto de indagación, se utilizó un diseño no experimental, porque las variables no se manipularon, no hay series de controles o experiencias, así como los individuos que intervienen en la indagación se asignan al azar. Intenta determinar las oportunidades que existen entre las variables 1 y 2. En este tipo de indagación donde no se experimenta nada, lo que hacen los indagadores es analizar, evaluar, etc. fenómenos y eventos que se afirman en el entorno. En resumen, las causas y las consecuencias que existen se observarán más tarde analizarlas (Sampieri, 2019).

Según la temporalidad, cruzará porque se utiliza para la investigación de eventos y fenómenos de contexto en un momento determinado. El objetivo es analizar sus efectos y describir variables (Silvestre & Huaman, 2019).

Bajo este objetivo se aplicó un cuestionario el que nos permitió realizar la recopilación de datos de los sondeados. Se cotejó que de la mayoría de los antecedentes evaluados utilizaron la técnica Excel, SPSS, Atlas Ti, como método de procesamiento de información. Para la investigación se utilizó el programa SPSS ver 26 como herramienta con el objeto de organizar e interpretar los datos recolectados.

En la actual investigación se utilizó la prueba estadística de la Chi cuadrada porque es una prueba de análisis no paramétrico corresponde a una muestra mayor a 30 personas además que es uno de los estadísticos más utilizados si en caso el análisis fuera paramétrico y la población menor a 30 personas el estadístico a utilizar sería el Anova, T de Student.

Participantes

De acuerdo con Hernández (2019) indica que la población es “conocida también como universo u otra colectividad de individuos ya puedan ser cosas que consigan a disponer algo semejante, es decir ciertas particularidades que sean observables”. Para lo cual, el universo de estudio estará integrado por 140 burócratas de la Entidad de Pangoa-Provincia de Sandía.

Pino (2018) menciona que la muestra existirá “de acuerdo, a un subconjunto de población. En otras palabras, es uno de los fundamentos que forma una parte de una comunidad ya determinada en su representación al que se le denomina población”. En el cual se empleará un muestreo no probabilístico en el que serán de 140 trabajadores de la Entidad de Pangoa Provincia de Satipo.

Criterio de inclusión

Trabajadores de la Municipalidad Distrital de Pangoa asimismo a personal que tenga conocimiento del tema.

Criterio de exclusión

Trabajadores desvinculados de la Municipalidad Distrital de Pangoa, periodo 2019.

Se consideró a una totalidad de 140 burócratas. Para esta indagación fue empleado un formulario de preguntas de la variable independiente, la que fue aplicada a los encargados, sub gerentes y asistentes de la Entidad.

La variable ejecución presupuestaria se halla integrada por 20 interrogantes, la que midió las dimensiones características variable. Las dimensiones siguientes fueron consideradas: Resultado de ingresos, resultado de gastos; la variable acatamiento de objetivos estuvo integrada por 12 interrogantes, la que midió sus dimensiones: Metas programadas, metas y objetivos cumplidos, actividades y proyectos culminados.

Técnica

De acuerdo a Hernández (2019) indica “que es la colectividad de técnicas y programaciones que el tesisista utiliza a fin de recolectar información en base a sus necesidades”.

Encuesta: Es un método que el investigador utilizará y le permitirá obtener información verídica (datos económicos, políticos, educativos, etc.) asimismo la encuesta consiste en una interrogación verbal y a

su vez escrita en donde los individuos darán su punto de vista, perspectiva y así nosotros como investigadores podremos obtener los datos que estamos buscando. (Charaja, 2019).

Instrumento

Pino (2018) indica que el instrumento “es aquella forma, medio, material o herramienta que se usa para consignar las observaciones y hechos que estamos buscando”.

Cuestionario: Sampieri (2019) indica que “Es un mecanismo de cuestiones racionales, estructurada de forma consecuente, tanto del punto de vista razonable como psicológica, mostradas en una expresión sencilla y fácil de entender, que usualmente responde por redacción el individuo interrogado, sin que sea solicitada la participación de un encuestador”.

De acuerdo al indicador de cada dimensión fue elaborado el instrumento.

Técnicas Estadísticas de la Información para su procesamiento

- Se recolectarán los datos.
- Se procesa la información recopilada Chi-Cuadrada de Spearman.
- Se mostrarán los resultados en los cuadros con sus resultados.

Pasos de la investigación.

Figura 1

Proceso de investigación

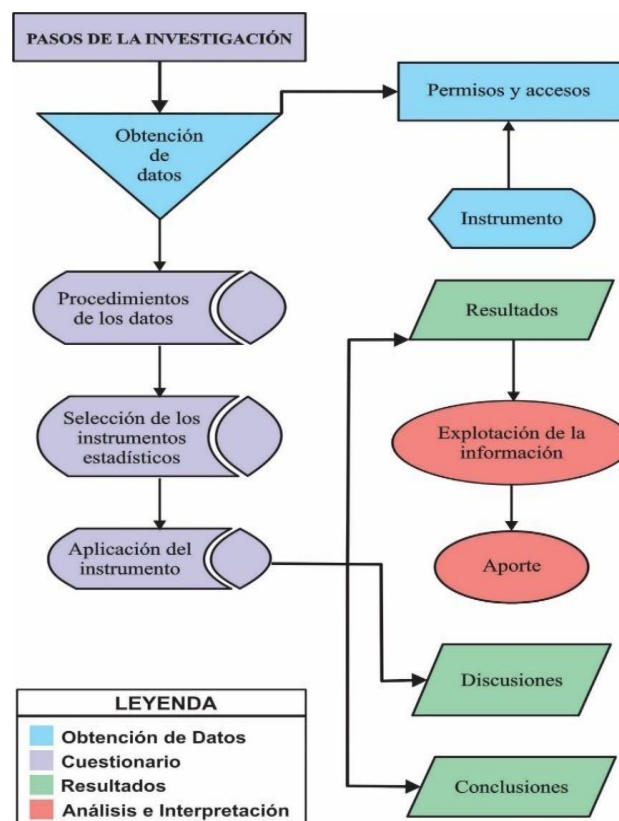

Fuente: elaboración propia.

Consideraciones Éticas

La presente investigación se desarrolló respetando los principios éticos que rigen la labor académica y científica. Se garantiza la voluntariedad, confidencialidad y anonimato de los participantes, quienes fueron informados sobre los objetivos del estudio y dieron su consentimiento libre e informado antes de su participación. La información recolectada a través de entrevistas fue utilizada exclusivamente con fines académicos y se mantuvo bajo estricta reserva, asegurando que ningún dato personal fuera revelado o utilizado fuera del contexto de la investigación. Asimismo, se respetaron los principios de veracidad, transparencia y objetividad en el análisis de la información, evitando cualquier forma de manipulación o sesgo en la interpretación de los resultados. Finalmente, se observó el cumplimiento de las normas éticas institucionales y de los estándares internacionales para investigaciones con participación humana, asegurando la integridad y confiabilidad del proceso investigativo.

RESULTADOS

Objetivo general: Identificar la incidencia de la ejecución presupuestal en el acatamiento de objetivos de la Municipalidad Distrital de Pangoa Provincia de Satipo Región Junín, periodo 2021.

Tabla 2

Ejecución presupuestaria en el cumplimiento de metas

Ejecución presupuestaria	Cumplimiento de metas							
	Deficiente		Regular		Eficiente		Total	
	N	%	N	%	N	%	N	%
Malo	46	33%	18	13%	2	1%	66	47%
Regular	28	20%	29	21%	2	1%	59	42%
Bueno	1	1%	8	6%	6	4%	15	11%
Total	75	54%	55	40%	10	6%	140	100%

Fuente: Encuesta aplicada a los trabajadores de la municipalidad distrital de Pangoa.

En la tabla 2, de un 47% el 33% de encuestados opinan que el resultado presupuestario es malo por tanto el acatamiento de objetos es deficiente, sin embargo, de un 42% el 21% de sondeados manifiestan que el resultado presupuestario se halla en un rango moderado y el cumplimiento de metas del mismo modo, por otro lado, de un 11% el 6% de encuestados indican que la ejecución presupuestaria es buena, mientras que el acatamiento de objetos se halla en un rango moderado. La evidencia general afirma que una gran parte de los sondeados indican que la ejecución presupuestaria de la municipalidad es mala porque la entidad no le da el debido seguimiento al cumplimiento de metas lo cual es realizado a través de las metas financieras y físicas este análisis se realiza teniendo en consideración los elementos que son establecidos en el proyecto.

Objetivo específico 1: Conocer la incidencia de la ejecución de ingresos en el acatamiento de metas de la Municipalidad Distrital de Pangoa Provincia de Satipo Región Junín, periodo 2021.

Tabla 3

Ejecución de ingresos en el cumplimiento de metas

Ejecución de ingresos	Cumplimiento de metas							
	Deficiente		Regular		Eficiente		Total	
	N	%	N	%	N	%	N	%
Bajo	53	38%	29	21%	3	2%	85	61%
Medio	21	15%	25	17%	2	1%	48	34%
Alto	1	1%	1	1%	5	4%	7	5%
Total	75	54%	55	39%	10	7%	140	100%

Fuente: Encuesta aplicada a los trabajadores de la municipalidad distrital de Pangoa.

En la tabla 3, de un 61% el 38% de encuestados dan a conocer que la ejecución de ingresos es baja, en tanto que el acatamiento de objetivos se encuentra en un rango bajo, aunque, de un 34% el 17% de sondeados afirman que el resultado de ingresos se encuentra en un nivel moderado, y el acatamiento de objetivos está en una situación media, por otro lado, del 5% un 4% de encuestados manifiestan que el acatamiento de objetos es eficiente. A nivel general los resultados se evidencian que la gran parte de los burócratas opinan que la ejecución de ingresos es baja en tanto el acatamiento de objetivos es deficiente esto debido a que la institución carece de expedientes de pago los cuales contenga documentación sustentaría de las compras, servicios y obras por lo que se presentan dificultades al realizar el control previo.

Objetivo específico 2: Identificar la incidencia de la ejecución de gastos en el cumplimiento de metas de la Municipalidad Distrital de Pangoa Provincia de Satipo Región Junín, periodo 2021.

Tabla 4

Ejecución de gastos en el cumplimiento de metas

Ejecución de gastos	Cumplimiento de metas							
	Deficiente		Regular		Eficiente		Total	
	N	%	N	%	N	%	N	%
Bajo	46	33%	17	12%	2	1%	65	46%
Medio	26	18%	27	19%	5	4%	58	41%
Alto	3	2%	11	9%	3	2%	17	13%
Total	75	53%	55	40%	10	7%	140	100%

Fuente: Encuesta aplicada a los trabajadores de la municipalidad distrital de Pangoa.

En la tabla 4, del 47% el 33% de sondeados recalcan que el resultado de gastos está en una situación la cual es bajo, en tanto que el cumplimiento de metas es encontrado en una situación que es mala, aunque, del 41% el 19% de sondeados señalan que el resultado de gastos se hallan en una situación moderada, mientras que el acatamiento de objetivos fue encontrado en una situación moderada, así mismo, del 13% un 9% de sondeados afirman que el resultado de gastos se encuentra en una situación alta y el acatamiento de objetos se encontró en una situación regular. El los resultados generales se evidencian que no se optimiza el control de los planes estratégicos en la ejecución asimismo que por parte del personal encargado hay desconocimiento de los gastos que se vienen realizando para la inversión.

Prueba de hipótesis

Prueba de hipótesis general

La ejecución presupuestaria incide de manera significativa en el cumplimiento de metas de la Municipalidad Distrital de Pangoa Provincia de Satipo Región Junín, periodo 2021.

Tabla 5

La ejecución presupuestal y su incidencia en el acatamiento de metas

	Valor	gl	Sig. asintótica (2 caras)
Chi-cuadrado de Pearson	39,813a	4	.000
Razón de verosimilitud	32.265	4	.000
Asociación lineal por lineal	26.044	1	.000
N de casos válidos	140		

Fuente: elaboración propia.

Conforme a los resultados alcanzados según la evaluación de la Chi - cuadrada se describe que $\chi^2 = 39.813a \geq XT^2 = 18.466$ por consecuencia la Chi tabulada es mayor, la que es para poder probar la hipótesis, por ende, se reafirma que el p valor es 0.000. en tanto, se afirma que, el resultado presupuestario significativamente incide en el acatamiento de objetivos de la Entidad, con un nivel de sig. de 0.000 = 0.00% con un margen de error de 0.05 que es = al 5% por lo tanto conlleva a un 95% de nivel de confianza.

Porque la verificación y control del crédito presupuestario se realiza de vez en cuando originando ello que no se pueda cumplir con la certificación presupuestal de las metas que ya fueron programadas con eficiencia.

Hipótesis específica 1: Incide de manera significativa la ejecución de ingresos en el acatamiento de metas de la Municipalidad Distrital de Pangoa Provincia de Satipo Región Junín, periodo 2021.

Tabla 6

La ejecución de ingresos y su incidencia en el acatamiento de metas

	Valor	gl	Sig. asintótica (2 caras)
Chi-cuadrado de Pearson	50,446a	4	.000
Razón de verosimilitud	25.476	4	.000
Asociación lineal por lineal	16.523	1	.000
N de casos válidos	140		

Fuente: elaboración propia.

Conforme a las evidencias alcanzadas, la evaluación de la Chi - cuadrada describe que $\chi^2 = 50.446a \geq XT^2 = 18.466$ por consecuencia la Chi tabulada es mayor, la cual es para poder probar la hipótesis, por ende, se evidencia el p valor el cual es 0.000. Se reafirma que, el resultado de ingresos significativamente incide en el acatamiento de objetivos de la entidad con un rango de significancia de 0.000 = 0.00% con un margen de error de 0.05 que es = al 5% por lo tanto conlleva a un 95% de nivel de confianza.

Ello debido a que la entidad no llega a ejecutar el gasto que estaba programado asimismo se percibe una inadecuada programación del presupuesto de ingreso y de gasto.

Hipótesis específica 2: La ejecución de gastos incide de manera significativa en el cumplimiento de metas de la Municipalidad Distrital de Pangoa Provincia de Satipo Región Junín, periodo 2021.

Tabla 7

La ejecución de gastos y su incidencia en el acatamiento de objetivos

	Valor	gl	Sig. asintótica (2 caras)
Chi-cuadrado de Pearson	19,248a	4	.001
Razón de verosimilitud	19.932	4	.001
Asociación lineal por lineal	18.240	1	.000
N de casos válidos	140		

Fuente: elaboración propia.

Conforme a los resultados alcanzados de la evaluación de la Chi - cuadrada describe que $\chi^2 = 19.248a \geq \chi^2_{2} = 18.466$ por consecuencia la Chi tabulada es mayor, la cual es para poder probar la hipótesis, donde el p valor se evidencia 0.001. Por ende, se afirma que, el resultado de gastos significativamente incide en el acatamiento de objetivos de la entidad, con una significancia de $0.001 = 0.00\%$ con un margen de error de 0.05 que es = al 5% por lo tanto conlleva a un 95% de nivel de confianza.

La orden de compra y servicios no cuenta con los requisitos para su elaboración y emisión en consecuencia no se obtiene documentos sustentatorios por lo que no se cumple con los requisitos para poder sustentar y del mismo modo registrar el compromiso del gasto.

DISCUSIÓN

En el objeto principal se ha podido evidenciar que la evaluación de la Chi – cuadrada de Pearson, demuestra que $\chi^2 = 39.813a \geq \chi^2_{2} = 18.466$ la cual es para confirmar la hipótesis. Por lo tanto, se reafirma que, el resultado presupuestario afecta de forma positiva en el cumplimiento de los objetivos de la Entidad. Asimismo, las evidencias de forma descriptiva demuestran que el 38% de sondeos opinan que el resultado presupuestario es deficiente por lo que el cumplimiento de los objetivos es bajo. Mientras que en la investigación de Roque (2019) en sus evidencias se demostró que no se llegó a recaudar lo programado por esta razón la ejecución presupuestaria fue del 77% demostrándose que no se llegó a ejecutar el gasto eficientemente. Comparando con nuestros resultados son similares en ambas entidades la ejecución del presupuesto no es la adecuada por lo que las metas presupuestales son incumplidas. En las entidades del sector público muchas veces no opera bien el área de presupuesto y planeamiento no proyectan los niveles de ingreso que se tienen que recaudar en el año fiscal o en ocasiones no es el suficiente para poder atender necesidades básicas que pueda necesitar la ciudadanía.

Para el objetivo específico 1 de esta investigación se dio a conocer que la evaluación de la Chi - cuadrada describe que la calculada es $>$ a la que fue tabulada. Por tanto, se reafirma que hay significancia entre las dos variables, los resultados de manera descriptiva demostraron que los ingresos son deficientes. En tanto en estudio de Omonte (2019) en su estudio se evidencia que los procesos presupuestarios se hallan en un rango moderado por lo que la calidad del gasto es regular. En tanto que en el estudio de Alegría (2021) en su estudio se pudo conocer que del personal encuestado

un 88% manifiesta que el resultado presupuestal se halla en un rango alto por lo que el cumplimiento de objetivos es deficiente lo afirma el 61% de encuestados. Comparando con los resultados de los autores mencionados se evidencia que hay similitud con el autor Omonte por que se coincide en que en ambas instituciones hay falencias en una de ellas es regular y en la otra es deficiente, respecto al autor Alegría la entidad cumple con lo planificado en cuanto a ingresos sin embargo este presupuesto no es ejecutado como se estima. En un periodo completo se perciben los ingresos y son atendidas las obligaciones de gasto de acuerdo a los créditos presupuestarios.

Finalmente, para el objetivo específico 2 de esta investigación se dio a conocer que la evaluación de la Chi - cuadrada describe que $\chi^2 = 19.248a \geq \chi^2 = 18.466$, en tanto, se reafirma que, el resultado de gastos incide de forma significativa en el cumplimiento de objetivos de la Entidad. Según los resultados de manera descriptiva, el 33% de sondeos recalcan que el resultado de gastos es deficiente. Asimismo, en el estudio de Aguilar (2020) demuestra que la entidad no conoce con exactitud el avance de las ejecuciones presupuestarias el cual perjudica que se cumpla con los propósitos a su vez con las metas propuestas del mismo modo manifiesta que la entidad no realiza reuniones periódicas con los trabajadores encargados de las metas. Comparando con nuestros resultados se ha podido determinar que en las dos entidades hay mal manejo del presupuesto por tanto incumplimiento de actividades programadas. El presupuesto es aprobado por el congreso de la república en el mes de noviembre y diciembre de cada periodo y tales recursos asignados se dividen en gastos corrientes, gastos de capital y servicio de deuda.

CONCLUSIÓN

Con referencia al objetivo general, se alcanzó a determinar que el resultado presupuestal significativamente incide realmente en el cumplimiento de objetivos de la entidad, esto conforme a la hipótesis evaluada Chi – cuadrada de Pearson con un rango de significancia representado con el 5% que es para la $\chi^2 = 39.813a \geq \chi^2 = 18.466$ en la que se evidencia en concordancia de la chi-cuadrada es mucho > a la que es tabulada esta evidencia ser significativo con un rango significativo de (0.000). Cuyas evidencias demuestran que, el 33% de encuestados mencionan que el resultado presupuestal es deficiente por tanto el acatamiento de objetos de la entidad viene a ser malo.

De acuerdo al objetivo específico de numeración 1, se logró identificar el efecto del resultado de ingresos en el cumplimiento de objetivos de la Entidad de Pangoa, esto conforme a la evaluación de hipótesis Chi – cuadrada de Pearson a un rango de significativo representado con el 5% que es para la $\chi^2 = 50.446a \geq \chi^2 = 18.466$ por ende, la chi-cuadrada calculada es estrechamente > a la tabulada esto resulta ser significativo con un nivel de significancia de (0.000). Cuyos resultados determinaron que, el 38% de encuestados mencionan que la ejecución de ingresos es baja por lo que el cumplimiento de metas es deficiente.

Según al objetivo específico de numeración 2, se alcanzó a identificar el efecto del resultado de gastos en el cumplimiento de objetivos de la Entidad, esto conforme a la evaluación de hipótesis Chi – cuadrada de Pearson a un rango significativo representado con el 5% el valor $\chi^2 = 19.248a \geq \chi^2 = 18.466$ por consecuencia, la chi-cuadrada calculada es considerablemente > a la que se encuentra tabulada esto resulta ser significativo con un nivel de significancia de (0.001), cuyas evidencias demuestran que, el 33% de sondeos afirman que la ejecución de gastos es baja por lo que el acatamiento de objetivos de la Entidad es deficiente.

REFERENCIAS

Aguilar, W. (2020). Ejecución presupuestaria y su relación con el cumplimiento de metas de la Municipalidad Distrital de Satibamba. Trujillo: Universidad Católica de Trujillo Benedicto XVI. Obtenido de https://repositorio.uct.edu.pe/bitstream/123456789/1060/1/0001335411_T_2021.pdf

Aguire, G. (2020). Ejecución presupuestal y calidad de gasto de la Municipalidad Distrital de Daniel Alomia Robles, 2019. Tingo Maria de la Selva: Universidad Agraria de la Selva. Obtenido de https://repositorio.unas.edu.pe/bitstream/handle/UNAS/1930/TS_GYAS_2020.pdf?sequence=1&isAllowed=y

Alegría, L. (2021). Ejecución presupuestal y cumplimiento de metas en el Hospital de Santa Gema de Yurimaguas, Alto Amazonas-2020. Lima-Perú: Universidad César Vallejo.

Balseca, N. (2015). La ejecución presupuestaria y su relación con el cumplimiento de los objetivos de la empresa municipal cuerpo de bomberos Ambato- EP en el primer semestre de 2014. Ambato: Universidad Técnica de Ambato. Obtenido de <https://repositorio.uta.edu.ec/bitstream/123456789/17795/1/T3289ig.pdf>

Bodero, R. (2019). Ejecución presupuestaria y cumplimiento de las metas presupuestarias en la Intendencia Nacional de Bomberos del Perú, 2017-2018. Lima: Universidad César Vallejo. Obtenido de https://repositorio.ucv.edu.pe/bitstream/handle/20.500.12692/36102/Bodero_CR.pdf?sequence=1&isAllowed=y

Carranza, V., Rivero, L., Villafuerte, A., & Bernales, R. (2019). Ejecución presupuestal y calidad de gasto en un gobierno local, periodo 2019. Sapienza, 10. Obtenido de file:///C:/Users/Joel/Downloads/as.pdf

Charaja, F. (2019). El MAPIC en la investigación científica. Perú-Puno: Corporación Meru E.I.R.L.

Coello, k., & León, J. (2021). Análisis de la ejecución presupuestaria y el cumplimiento de las metas en la Municipalidad Provincial de Lambayeque, periodo 2018-2019. Lambayeque: Universidad Nacional Pedro Ruiz Gallo. Obtenido de https://repositorio.unprg.edu.pe/bitstream/handle/20.500.12893/10008/Coello_Guerrero_Kiara_Mirelly_y_Le%C3%B3n_Dami%C3%A1n_Alexis_Joel.pdf?sequence=1&isAllowed=y

Duran, L. (2020). Ejecución presupuestal y su influencia en el cumplimiento de objetivos y metas de la municipalidad Distrital Casca- Mariscal Luzuriaga, periodos 2018-2019. Huaraz: Universidad César Vallejo. Obtenido de https://repositorio.ucv.edu.pe/bitstream/handle/20.500.12692/57773/Duran_PL-Milla_JYC-SD.pdf?sequence=1&isAllowed=y

Fernandez, O. (2021). Gestión administrativa en la Ejecución Presupuestal de la Unidad Ejecutora Salud Sur Ayacucho, 2021. Lima: Universidad César Vallejo. Obtenido de https://repositorio.ucv.edu.pe/bitstream/handle/20.500.12692/71835/Fernandez_IO-SD.pdf?sequence=1&isAllowed=y

Flores, R. (2019). Relación entre el procesos de ejecución presupuestal y la calidad de gasto en la coordinación de planes y presupuestos de la corte superior de justicia de Junín, periodo 2013 al 2017. Huancayo: Universidad Peruana los Andes. Obtenido de https://repositorio.upla.edu.pe/bitstream/handle/20.500.12848/900/T037_40584616_T.pdf?sequence=1&isAllowed=y

Hernández, R., & Mendoza, C. (2019). Metodología de la investigación (1º ed.). México: Mc Graw Hill.

Miranda, F. (2021). Ejecución presupuestal y la calidad del gasto público en emilima S.A., 2021. Lima: UCV. Obtenido de https://repositorio.ucv.edu.pe/bitstream/handle/20.500.12692/87279/Miranda_CF-SD.pdf?sequence=1&isAllowed=y

Omonte, J. (2019). Proceso de ejecución presupuestaria y la calidad de gasto en una unidad ejecutora de una entidad del Estado, Lima 2019. Lima-Perú: Universidad San Ignacio de Loyola. Obtenido de <https://repositorio.usil.edu.pe/bitstreams/5ece6721-6c85-4059-8938-7e6f68db01e3/download>

Pino, R. (2018). "Método de la investigación" (Segunda ed.). Lima-Perú: Editorial San Marcos.

(30 de Agosto de 2022). Poca inversión en vivienda y obra pública... así va la ejecución presupuestaria 2022. (Á. Meléndez, Entrevistador) Obtenido de <https://www.bloomberglinea.com/2022/08/30/acelerar-la-ejecucion-presupuestaria-es-otra-tarea-pendiente-del-gobierno/#:~:text=La%20Presidencia%20de%20la%20Rep%C3%ABlica%20una%20ejecuci%C3%B3n%20presupuestaria%20de%2020,US%24%2027%2C7%20millones.>

Rodríguez, D. (2022). Planificación y ejecución presupuestal en la dirección regional de educación de Ancash. Pimentel-Perú: Universidad Señor de Sipán. Obtenido de <https://repositorio.uss.edu.pe/bitstream/handle/20.500.12802/9252/Rodr%C3%ADguez%20Calvo%20Pelayo%20Dimas.pdf?sequence=1&isAllowed=y>

Roque, F. (2019). Ejecución presupuestaria y el cumplimiento de metas de la Municipalidad Distrital de Pucara-Lampa, periodos 2016-2017. Puno: Universidad Nacional del Altiplano. Obtenido de http://repositorio.unap.edu.pe/bitstream/handle/UNAP/13896/Roque_Huanca_Fredy_Ivan.pdf?sequence=1&isAllowed=y

Sampieri, R. (2019). Metodología de la investigación (Primera ed.). México: Mc Graw Hill.

Silvestre, I., & Huaman, C. (2019). Pasos para elaborar la investigación y la redacción de la tesis universitaria. Lima: San Marcos.

Vara, J. (2021). Ejecución presupuestal y calidad de gasto público en el programa nacional para la empleabilidad en el año 2021. Lima: UCV. Obtenido de https://repositorio.ucv.edu.pe/bitstream/handle/20.500.12692/75062/Vara_CJY-SD.pdf?sequence=1&isAllowed=y

Todo el contenido de LATAM Revista Latinoamericana de Ciencias Sociales y Humanidades, publicados en este sitio está disponibles bajo Licencia [Creative Commons](https://creativecommons.org/licenses/by/4.0/) 